АДМИНИСТРАЦИЯ ГОРОДСКОГО ОКРУГА
ГОРОД ВОРОНЕЖ

ПОСТАНОВЛЕНИЕ

от 04 марта 2025 г. №278
г.Воронеж

О подготовке изменений в документацию по планировке территории, ограниченной ул. Кольцовская, ул. 9 Января, ул. Революции 1905 года, пер. Мало-Московский в городском округе город Воронеж, утвержденную постановлением администрации городского округа город Воронеж от 17.12.2019 №1224

В целях реализации Генерального плана городского округа город Воронеж, утвержденного решением Воронежской городской Думы от 25.12.2024 №1166-V «Об утверждении Генерального плана городского округа город Воронеж», на основании заявления ООО СЗ СМУ «БиК», в соответствии со статьями 42, 43, 46 Градостроительного кодекса Российской Федерации, постановлением Правительства Российской Федерации от 02.02.2024 №112 «Об утверждении Правил подготовки документации по планировке территории, подготовка которой осуществляется на основании решений уполномоченных федеральных органов исполнительной власти, исполнительных органов субъектов Российской Федерации и органов местного самоуправления, принятия решения об утверждении документации по планировке территории, внесения изменений в такую документацию, отмены такой документации или ее отдельных частей, признания отдельных частей такой документации не подлежащими применению, а также подготовки и утверждения проекта планировки территории в отношении

территорий исторических поселений федерального и регионального значения», Уставом городского округа город Воронеж, принятым постановлением Воронежской городской Думы от 27.10.2004 №150-I «Об Уставе городского округа город Воронеж», Правилами землепользования и застройки городского округа город Воронеж, утвержденными решением Воронежской городской Думы от 20.04.2022 №466-V «Об утверждении Правил землепользования и застройки городского округа город Воронеж», администрация городского округа город Воронеж **постановляет:**

1. Утвердить прилагаемое задание на подготовку изменений в документацию по планировке территории, ограниченной ул. Кольцовская, ул. 9 Января, ул. Революции 1905 года, пер. Мало-Московский в городском округе город Воронеж, утвержденную постановлением администрации городского округа город Воронеж от 17.12.2019 №1224.

2. ООО СЗ СМУ «БиК»:

2.1. Организовать подготовку в соответствии с утвержденным заданием, указанным в пункте 1 настоящего постановления, изменений в документацию по планировке территории, ограниченной ул. Кольцовская, ул. 9 Января, ул. Революции 1905 года, пер. Мало-Московский в городском округе город Воронеж, утвержденную постановлением администрации городского округа город Воронеж от 17.12.2019 №1224, согласно прилагаемой схеме.

2.2. После подготовки изменений в документацию по планировке территории, указанных в подпункте 2.1 настоящего пункта, представить их в управление главного архитектора администрации городского округа город Воронеж для проведения проверки на соответствие утвержденному заданию и требованиям, установленным частью 10 статьи 45 Градостроительного кодекса Российской Федерации.

3. Управлению главного архитектора администрации городского округа город Воронеж обеспечить проведение проверки изменений

в документацию по планировке территории, указанных в подпункте 2.1 пункта 2 настоящего постановления.

4. Предложить физическим и юридическим лицам со дня официального опубликования настоящего постановления до дня проведения общественных обсуждений или публичных слушаний представить в управление главного архитектора администрации городского округа город Воронеж (г. Воронеж, ул. Кольцовская, 45) предложения о порядке, сроках подготовки и содержании изменений в документацию по планировке территории, указанных в подпункте 2.1 пункта 2 настоящего постановления.

Глава городского округа
город Воронеж
С.А. Петрин

УТВЕРЖДЕНО
постановлением администрации
городского округа город Воронеж
от 04.03.2025 №278

ЗАДАНИЕ НА ПОДГОТОВКУ ИЗМЕНЕНИЙ В ДОКУМЕНТАЦИЮ ПО ПЛАНИРОВКЕ ТЕРРИТОРИИ, ОГРАНИЧЕННОЙ УЛ. КОЛЬЦОВСКАЯ, УЛ. 9 ЯНВАРЯ, УЛ. РЕВОЛЮЦИИ 1905 ГОДА, ПЕР. МАЛО-МОСКОВСКИЙ В ГОРОДСКОМ ОКРУГЕ ГОРОД ВОРОНЕЖ, УТВЕРЖДЕННУЮ ПОСТАНОВЛЕНИЕМ АДМИНИСТРАЦИИ ГОРОДСКОГО ОКРУГА ГОРОД ВОРОНЕЖ ОТ 17.12.2019 №1224

№ п/п	Наименование раздела	Содержание
1	Вид разрабатываемой документации по планировке территории	Проект планировки территории, проект межевания территории
2	Инициатор подготовки документации по планировке территории	ООО СЗ СМУ «БиК»
3	Источник финансирования работ по подготовке документации по планировке территории	За счет собственных средств ООО СЗ СМУ «БиК»
4	Вид и наименование планируемого к размещению объекта капитального строительства, его основные характеристики (назначение, местоположение, площадь объекта капитального строительства и др.)	Уточнение технико-экономических показателей планируемого к строительству объекта капитального строительства, расположенного по адресу: г. Воронеж, ул. Кольцовская, 56/2
5	Поселения, муниципальные округа, городские округа, муниципальные районы, субъекты Российской Федерации, в отношении территорий которых осуществляется подготовка документации по планировке территории	Городской округ город Воронеж
6	Состав документации по планировке территории	Документация по планировке территории состоит из основной части, которая подлежит утверждению, и материалов по обоснованию документации.

		Текстовые материалы основной (утверждаемой) части проекта планировки территории должны содержать: 1) положение о характеристиках планируемого развития территории, в том числе о плотности и параметрах застройки территории (в пределах, установленных градостроительным регламентом), о характеристиках объектов капитального строительства жилого, производственного, общественно-делового и иного назначения и необходимых для функционирования таких объектов и обеспечения жизнедеятельности граждан объектов коммунальной, транспортной, социальной инфраструктур, в том числе объектов, включенных в программы комплексного развития систем коммунальной инфраструктуры, программы комплексного развития транспортной инфраструктуры, программы комплексного развития социальной инфраструктуры и необходимых для развития территории в границах элемента планировочной структуры. Для зон планируемого размещения объектов федерального значения, объектов регионального значения, объектов местного значения в такое положение включаются сведения о плотности и параметрах застройки территории, необходимые для размещения указанных объектов, а также в целях согласования проекта планировки территории в соответствии с частью 12.7 статьи 45 Градостроительного кодекса Российской Федерации информация о планируемых мероприятиях по обеспечению сохранения применительно к территориальным зонам, в которых планируется размещение указанных объектов, фактических показателей обеспеченности территории объектами коммунальной, транспортной, социальной инфраструктур и фактических показателей территориальной доступности таких объектов для населения; 2) положение об очередности планируемого развития территории, содержащее этапы проектирования, строительства, реконструкции объектов капитального

		строительства жилого, производственного, общественно-делового и иного назначения и этапы строительства, реконструкции необходимых для функционирования таких объектов и обеспечения жизнедеятельности граждан объектов коммунальной, транспортной, социальной инфраструктур, в том числе объектов, включенных в программы комплексного развития систем коммунальной инфраструктуры, программы комплексного развития транспортной инфраструктуры, программы комплексного развития социальной инфраструктуры. Графические материалы основной (утверждаемой) части проекта планировки территории должны содержать: 1) красные линии; 2) границы существующих и планируемых элементов планировочной структуры; 3) границы зон планируемого размещения объектов капитального строительства. Текстовые материалы по обоснованию проекта планировки территории должны содержать: 1) результаты инженерных изысканий в объеме, предусмотренном разрабатываемой исполнителем работ программой инженерных изысканий, в случаях, если выполнение таких инженерных изысканий для подготовки документации по планировке территории требуется в соответствии с Градостроительным кодексом Российской Федерации; 2) обоснование определения границ зон планируемого размещения объектов капитального строительства; 3) обоснование соответствия планируемых параметров, местоположения и назначения объектов регионального значения, объектов местного значения нормативам градостроительного проектирования и требованиям градостроительных регламентов, а также применительно к территории, в границах которой предусматривается осуществление комплексного развития территории, установленным правилами землепользования и застройки расчетным показателям минимально допустимого уровня обеспеченности территории объектами

		коммунальной, транспортной, социальной инфраструктур и расчетным показателям максимально допустимого уровня территориальной доступности таких объектов для населения; 4) перечень мероприятий по защите территории от чрезвычайных ситуаций природного и техногенного характера, в том числе по обеспечению пожарной безопасности и по гражданской обороне; 5) перечень мероприятий по охране окружающей среды; 6) обоснование очередности планируемого развития территории; 7) иные материалы для обоснования положений по планировке территории. Графические материалы по обоснованию проекта планировки территории должны содержать: 1) карту (фрагмент карты) планировочной структуры территорий поселения, муниципального округа, городского округа, межселенной территории муниципального района с отображением границ элементов планировочной структуры; 2) схему организации движения транспорта (включая транспорт общего пользования) и пешеходов, отражающую местоположение объектов транспортной инфраструктуры и учитывающую существующие и прогнозные потребности в транспортном обеспечении на территории, а также схему организации улично-дорожной сети; 3) схему границ территорий объектов культурного наследия; 4) схему границ зон с особыми условиями использования территории; 5) схему, отображающую местоположение существующих объектов капитального строительства, в том числе линейных объектов, объектов, подлежащих сносу, объектов незавершенного строительства, а также проходы к водным объектам общего пользования и их береговым полосам; 6) варианты планировочных и (или) объемно-пространственных решений застройки территории в соответствии с проектом планировки территории (в отношении

		элементов планировочной структуры, расположенных в жилых или общественно-деловых зонах); 7) схему вертикальной планировки территории, инженерной подготовки и инженерной защиты территории, подготовленную в случаях, установленных уполномоченным Правительством Российской Федерации федеральным органом исполнительной власти, и в соответствии с требованиями, установленными уполномоченным Правительством Российской Федерации федеральным органом исполнительной власти. Текстовые материалы основной (утверждаемой) части проекта межевания территории должны содержать: 1) перечень и сведения о площади образуемых земельных участков, в том числе возможные способы их образования; 2) перечень и сведения о площади образуемых земельных участков, которые будут отнесены к территориям общего пользования или имуществу общего пользования, в том числе в отношении которых предполагаются резервирование и (или) изъятие для государственных или муниципальных нужд; 3) виды разрешенного использования образуемых земельных участков; 4) целевое назначение лесов, вид (виды) разрешенного использования лесного участка, количественные и качественные характеристики лесного участка, сведения о нахождении лесного участка в границах особо защитных участков лесов (в случае, если подготовка проекта межевания территории осуществляется в целях определения местоположения границ образуемых и (или) изменяемых лесных участков); 5) сведения о границах территории, в отношении которой предполагается к утверждению проект межевания, содержащие перечень координат характерных точек этих границ в системе координат, используемой для ведения Единого государственного реестра недвижимости. Координаты характерных

		точек границ территории, в отношении которой предполагается к утверждению проект межевания, определяются в соответствии с требованиями к точности определения координат характерных точек границ. Графические материалы основной (утверждаемой) части проекта межевания территории должны содержать: 1) границы планируемых (если подготовка проекта межевания территории осуществляется в составе проекта планировки территории) и существующих элементов планировочной структуры; 2) красные линии, утвержденные в составе проекта планировки территории, или красные линии, утверждаемые, изменяемые проектом межевания территории; 3) линии отступа от красных линий в целях определения мест допустимого размещения зданий, строений, сооружений; 4) границы образуемых и (или) изменяемых земельных участков, условные номера образуемых земельных участков, в том числе в отношении которых предполагаются их резервирование и (или) изъятие для государственных или муниципальных нужд; 5) границы публичных сервитутов. Текстовые материалы по обоснованию проекта межевания территории должны содержать обоснование выбранных в проекте границ и площади предлагаемых к образованию земельных участков. Графические материалы по обоснованию проекта межевания территории должны содержать: 1) границы существующих земельных участков; 2) границы зон с особыми условиями использования территорий; 3) местоположение существующих объектов капитального строительства; 4) границы особо охраняемых природных территорий; 5) границы территорий объектов культурного наследия; 6) границы лесничеств, участковых

		лесничеств, лесных кварталов, лесотаксационных выделов или частей лесотаксационных выделов
7	Информация о земельных участках (при наличии), включенных в границы территории, в отношении которой планируется подготовка документации по планировке территории, а также об ориентировочной площади такой территории	В границах территории, в отношении которой планируется подготовка изменений в документацию по планировке территории, расположены следующие земельные участки: 36:34:0401016:1, 36:34:0401016:7, 36:34:0401016:8, 36:34:0401016:10, 36:34:0401016:11, 36:34:0401016:14, 36:34:0401016:15, 36:34:0401016:16, 36:34:0401016:17, 36:34:0401016:18, 36:34:0401016:20, 36:34:0401016:23, 36:34:0401016:25, 36:34:0401016:26, 36:34:0401016:27, 36:34:0401016:29, 36:34:0401016:30, 36:34:0401016:31, 36:34:0401016:32, 36:34:0401016:33, 36:34:0401016:34,36:34:0401016:35, 36:34:0401016:36, 36:34:0401016:37, 36:34:0401016:43, 36:34:0401016:47, 36:34:0401016:48, 36:34:0401016:50, 36:34:0401016:52, 36:34:0401016:53, 36:34:0401016:56, 36:34:0401016:57, 36:34:0401016:58, 36:34:0401016:62, 36:34:0401016:65, 36:34:0401016:68 36:34:0401016:4880, 36:34:0401016:74, 36:34:0401016:75, 36:34:0401016:83, 36:34:0401016:84, 36:34:0401016:85, 36:34:0401016:88, 36:34:0401016:89, 36:34:0401016:90, 36:34:0401016:91, 36:34:0401016:584, 36:34:0401016:586, 36:34:0401016:588, 36:34:0401016:589, 36:34:0401016:592, 36:34:0401016:593, 36:34:0401016:1619, 36:34:0401016:1888, 36:34:0401016:1896, 36:34:0401016:1908, 36:34:0401016:1909, 36:34:0401016:1913, 36:34:0401016:1922, 36:34:0401016:1923, 36:34:0401016:1924, 36:34:0401016:1925, 36:34:0401016:1927, 36:34:0401016:1943, 36:34:0401016:2631, 36:34:0401016:2632, 36:34:0401016:2625, 36:34:0401016:5046, 36:34:0401016:2634, 36:34:0401016:2636, 36:34:0401016:2627, 36:34:0401016:2628, 36:34:0401016:2624, 36:34:0401016:5045,

		36:34:0401016:2642. Ориентировочная площадь территории, в отношении которой предлагается разработка изменений в документацию по планировке территории, – 13,3623 га
8	Цель разработки документации по планировке территории	1. Выделение элементов планировочной структуры, установление границ территорий общего пользования, границ зон планируемого размещения объектов капитального строительства, определение характеристик и очередности планируемого развития территории. 2. Определение местоположения границ образуемых и изменяемых земельных участков. 3. Установление, изменение, отмена красных линий для застроенных территорий, в границах которых не планируется размещение новых объектов капитального строительства, а также установление, изменение, отмена красных линий в связи с образованием и (или) изменением земельного участка, расположенного в границах территории, применительно к которой не предусматривается осуществление комплексного развития территории, при условии, что такие установление, изменение, отмена влекут за собой исключительно изменение границ территории общего пользования
9	Сроки разработки документации по планировке территории	12 месяцев со дня опубликования решения о подготовке документации по планировке территории
10	Требования к текстовой и графической частям документации по планировке территории	1. Текстовые материалы предоставляются: - на электронном носителе в формате, совместимом с Microsoft Office Word версии 2003 или выше, а также в формате XML; - на бумажном носителе в брошюрованном виде на листах формата А4. 2. Графические материалы предоставляются в следующих форматах: - в формате векторных данных (.dwg, .shp) в системе координат МСК-36; - в растровом формате − JPG не менее 300 dpi.

		3. Электронная версия текстовых и графических материалов должна полностью соответствовать бумажному носителю и предоставляться на USB-FLASH-накопителе. 4. Для ведения ГИС ВО «ОГД ВО» предоставляется векторная модель в одном из форматов: XML, GVL, MID/MIF, TAB, SHP, IDF, QGS, SXF, вместе с файлами описания RSC в системе координат, используемой для ведения Единого государственного реестра недвижимости на территории городского округа город Воронеж. 5. Проект межевания территории после его утверждения предоставляется дополнительно в электронном виде в формате XML с обозначением границ существующих, изменяемых и (или) образуемых земельных участков, а также границ территории в системе координат, используемой для ведения Единого государственного реестра недвижимости на территории городского округа город Воронеж
11	Порядок передачи документации по планировке территории	Документация по планировке территории предоставляется в полном объеме на бумажном носителе и в электронном виде или в форме электронного документа, подписанного электронной цифровой подписью, в 3 экземплярах

Руководитель управления
главного архитектора
Г.Ю. Чурсанов

Схема границ территории, ограниченной ул. Кольцовская, ул. 9 Января, ул. Революции 1905 года, пер. Мало-Московский в городском округе город Воронеж
М1:2000

Приложение
к постановлению администрации
городского округа город Воронеж
от 04 марта 2025 г. №278

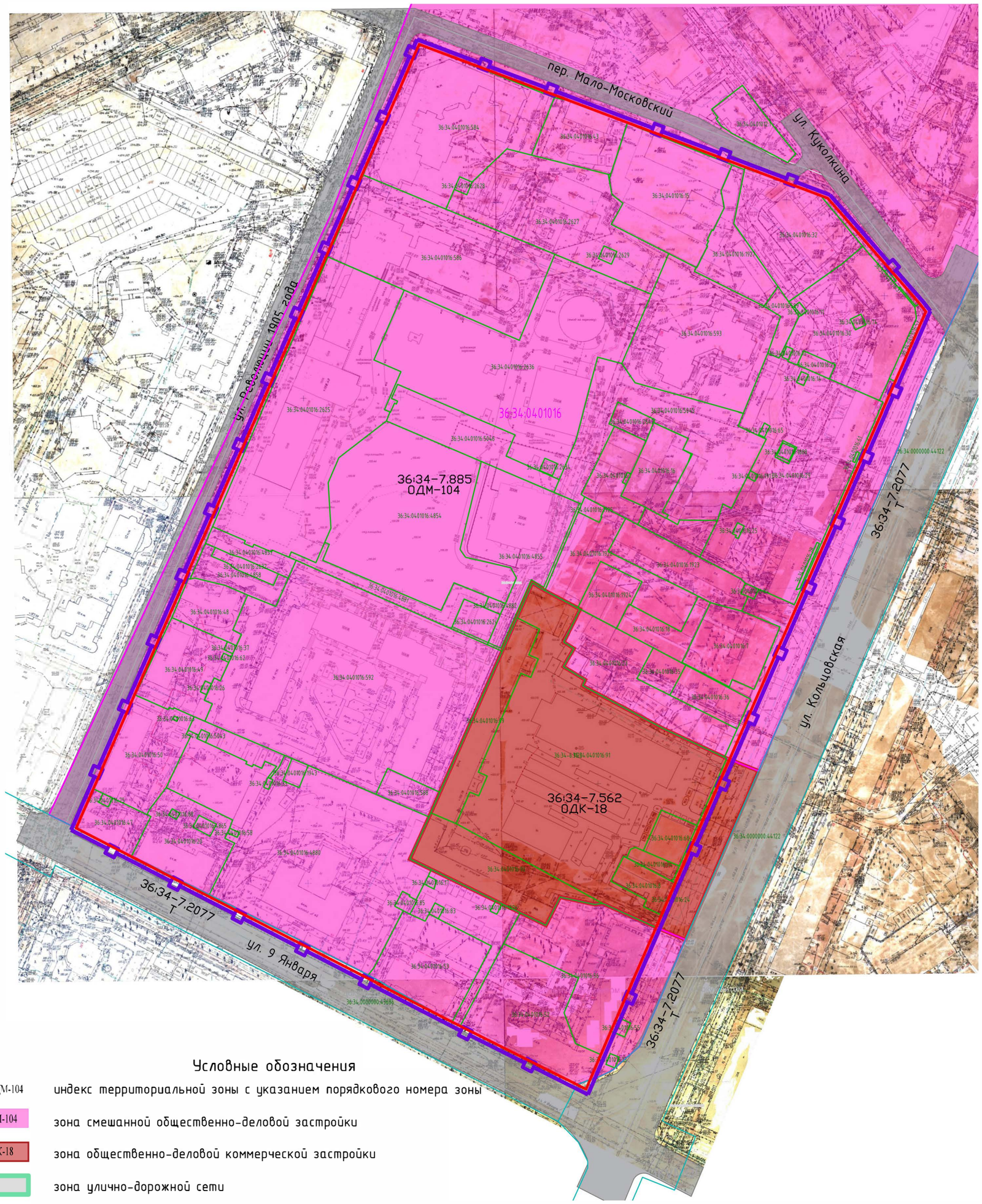

Условные обозначения

ОДМ-104	индекс территориальной зоны с указанием порядкового номера зоны
ОДМ-104	зона смешанной общественно-деловой застройки
ОДК-18	зона общественно-деловой коммерческой застройки
	зона улично-дорожной сети
36:34-7.675	реестровый номер территориальной зоны
	граница планируемой территории
	граница земельного участка, учтенного в ЕГРН
	граница кадастрового квартала
36:34:0050442	номер кадастрового квартала
36:34:3338573:2	кадастровый номер земельного участка
	существующая красная линия

Руководитель управления
главного архитектора

Г.Ю.Чурсанов